

GEMPA BUMI!

CERITA TENTANG PERAN MASYARAKAT DESA
SAAT MENGHADAPI BENCANA GEMPA



Dibuat dan Diterbitkan Oleh Yayasan IDEP
Untuk Penanggulangan Bencana Berbasis Masyarakat



Tentang tujuan PBBM ini

Selama ini, tindakan dalam usaha penanggulangan bencana dilakukan oleh pemerintah yang pelaksanaannya kemudian dilakukan bersama antara pemerintah daerah dengan organisasi-organisasi yang terkait dan masyarakat yang tertimpa bencana. Pada saat menghadapi bencana, masyarakat yang belum mampu untuk menanganinya sendiri harus menunggu bantuan yang kadang-kadang tidak segera datang.

Perlu disadari bahwa detik-detik pertama saat bencana terjadi adalah saat yang sangat penting dalam usaha mengurangi dampak bencana yang lebih besar.

Didasari pemikiran tersebut dan sejalan dengan program pengembangan masyarakat yang mandiri, masyarakat sendiri perlu mengetahui secara menyeluruh semua upaya tindakan penanggulangan bencana supaya bisa segera mengambil tindakan yang tepat pada waktu bencana terjadi. Buku ini lebih menekankan tindakan-tindakan persiapan dalam usaha mencegah kemungkinan bencana dan mengurangi dampak bencana.

ISBN : 979-24-1303-0

Edisi Pertama 2005 oleh Yayasan IDEP

Edisi Kedua 2007 oleh Yayasan IDEP

PO BOX 160 Ubud, 80571, Bali, Indonesia

www.idepfoundation.org/pbbm

© Yayasan IDEP

IDEP mempersilahkan kepada lembaga atau perorangan yang bermaksud menggandakan buku ini untuk kepentingan berbagai kegiatan penanggulangan bencana yang non-komersial tanpa mengubah isi buku. Untuk alasan lain, silahkan mengajukan ijin tertulis kepada Yayasan IDEP.

Dikembangkan dengan dukungan dari

BAKORNAS PB, MPBI, UNESCO, USAID, ISDR, IFRC, PMI, OXFAM GB

dan Masyarakat Indonesia.



GEMPA BUMI!

**Sebuah cerita tentang masyarakat yang
tidak mempunyai rencana saat
menghadapi bencana gempa
bumi...**

Masyarakat yang menghadapi bencana adalah yang menjadi korban dan yang harus menghadapi kondisi akibat bencana. Oleh karena itu, masyarakat perlu membuat perencanaan untuk persiapan dalam pencegahan bencana. Dengan bantuan Panduan Umum Penanggulangan Bencana Berbasis Masyarakat (PBBM) ini, seluruh anggota masyarakat bisa bekerja sama untuk membuat perencanaan yang tepat dan bermanfaat.



**Untuk keterangan lebih lanjut bisa lihat Buku Panduan
Umum Penanggulangan Bencana Berbasis Masyarakat (PBBM)**

Pada suatu sore di desa Nyuh Kuning, Bali, Ari dan Ade sedang berlatih sepak bola bersama teman-teman di lapangan depan rumah mereka



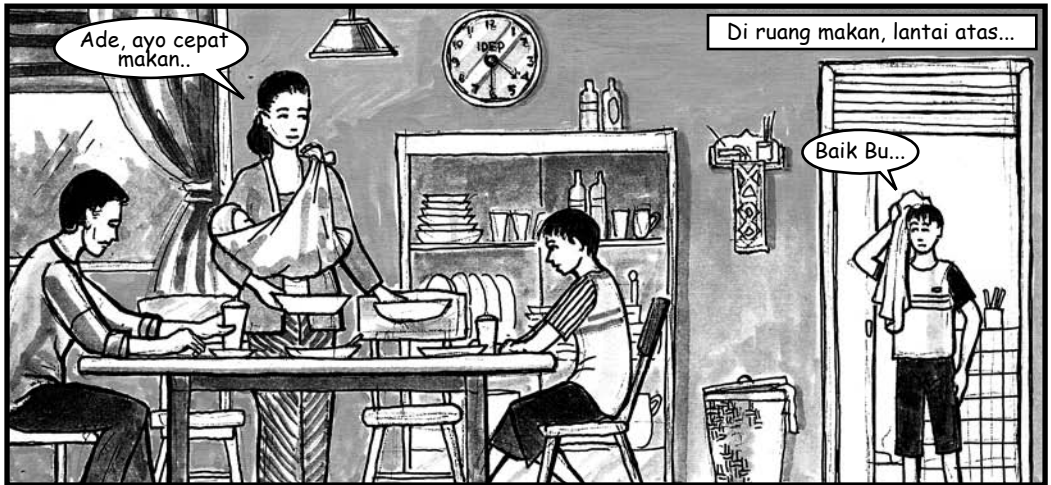

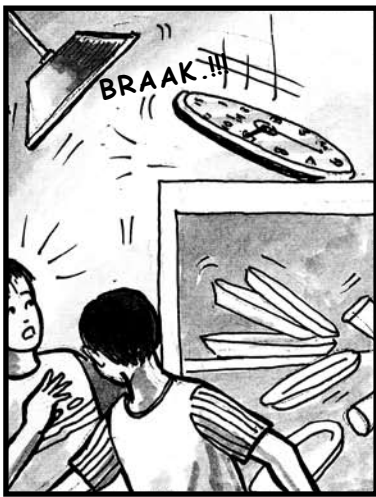

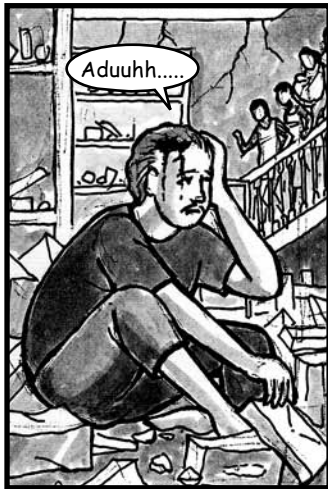

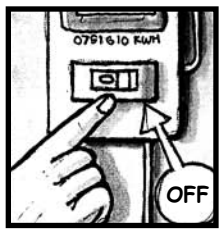

Para warga mulai memeriksa kondisi rumah mereka setelah aman dan tidak terjadi gempa susulan.



Kondisi rumah Bapak sudah sangat parah, tidak mungkin dipakai lagi



Mereka mulai membersihkan puing-puing, menampung tetangganya yang kehilangan rumah dan mempersiapkan rumah tahan gempa



Satkorlak datang membantu



Kita harus membuat rencana untuk menghadapi bencana seperti ini lagi



Disini akan kita buat tempat penampungan



PANDUAN RUMAH TAHAN GEMPA





Persiapan penanganan bencana oleh masyarakat bisa...

- **Mengurangi Kemungkinan/Dampak**

Dalam upaya mengurangi dampak bencana di suatu wilayah, tindakan pencegahan perlu dilakukan oleh masyarakatnya. Pada saat bencana terjadi, korban jiwa dan kerusakan yang timbul umumnya disebabkan oleh kurangnya persiapan dan sistem peringatan dini. Persiapan yang baik akan bisa membantu masyarakat untuk melakukan tindakan yang tepat guna dan tepat waktu.

Bencana bisa menyebabkan kerusakan fasilitas umum, harta benda dan korban jiwa. Dengan mengetahui cara pencegahannya masyarakat bisa mengurangi resiko ini.

- **Menjalin Kerjasama**

Penanggulangan bencana hendaknya menjadi tanggung jawab bersama antara masyarakat dan pemerintah serta pihak-pihak terkait. Kerjasama ini sangat penting untuk memperlancar proses penanggulangan bencana.



GEMPA BUMI



Penyebab

Gempa bumi terjadi karena gesekan antar lempeng-lempeng tektonik di bawah permukaan bumi. Pergesekan ini mengeluarkan energi yang luar biasa besar dan menimbulkan guncangan di permukaan. Indonesia sangat rawan gempa karena secara geografis berada dekat dengan lempeng-lempeng yang aktif dan saling berhubungan satu sama lain, serta karena adanya gunung-gunung berapi yang aktif.

Dampak

Gempa bumi dapat menyebabkan kerusakan sarana seperti bangunan, jembatan dan jalan-jalan yang besar dan luas. Gempa juga dapat diikuti bencana alam berbahaya seperti tanah longsor dan tsunami (silakan baca bagian tanah longsor dan tsunami pada buku ini). Korban jiwa biasanya terjadi karena tertimpa bagian-bagian bangunan roboh atau obyek berat lain seperti pohon dan tiang listrik. Orang sering terperangkap dalam bangunan runtuh.

Gempa bumi sering diikuti oleh gempa susulan dalam beberapa menit, jam, hari atau bahkan minggu setelah gempa yang pertama, walaupun sering tidak sekuat yang pertama. Ancaman gempa susulan adalah runtuhnya bangunan yang telah goyah dan rusak akibat gempa pertama.

Tindakan kesiapsiagaan

Merencanakan kesiapsiagaan terhadap bencana tidak hanya mencakup perencanaan fisik bangunan belaka. Setiap orang dalam rumah sebaiknya tahu apa yang harus dilakukan dan ke mana harus pergi bila situasi darurat terjadi.

Prinsip rencana siaga untuk rumah tangga

- **Sederhana** - Rencana darurat rumah tangga dibuat sederhana sehingga mudah diingat oleh seluruh anggota keluarga. Bencana adalah situasi

yang sangat mencekam sehingga mudah mencetus kebingungan. Rencana darurat yang baik hanya berisi beberapa rincian saja yang mudah dilaksanakan

- **Tentukan jalan melarikan diri** - Pastikan Anda dan keluarga tahu jalan yang paling aman untuk keluar dari rumah saat gempa. Jika Anda berencana meninggalkan daerah atau desa, rencanakan beberapa jalan dengan memperhitungkan kemungkinan beberapa jalan yang putus atau tertutup akibat gempa
- **Tentukan tempat bertemu** - Dalam keadaan anggota keluarga terpecah, misalnya ibu di rumah, ayah di tempat kerja, sementara anak-anak di sekolah saat gempa terjadi, tentukan tempat bertemu. Yang pertama semestinya lokasi yang aman dan dekat rumah. Tempat ini biasanya menjadi tempat anggota keluarga bertemu pada keadaan darurat. Tempat kedua dapat berupa bangunan atau taman di luar desa, digunakan dalam keadaan anggota keluarga tidak bisa kembali ke rumah. Setiap orang mestinya tahu tempat tersebut.

Prinsip rencana siaga untuk sekolah

Sama dengan prinsip rencana siaga di rumah tangga.

Gedung sekolah perlu diperiksa ketahanannya terhadap gempa bumi. Sebaiknya sekolah dibangun berdasarkan standar bangunan tahan gempa. Anak-anak sekolah perlu sering dilatih untuk melakukan tindakan penyelamatan diri bila terjadi gempa, misalnya sekurang-kurangnya 2 kali dalam setahun.

Menyiapkan rumah tahan gempa

- Minta bantuan ahli bangunan. Tanyakan tentang perbaikan dan penguatan rumah seperti serambi, pintu kaca geser, garasi, dan pintu garasi. Setidaknya ada bagian rumah yang tahan gempa sebagai titik atau ruang berlindung



- Periksa apakah fondasi rumah Anda kokoh
- Jika mempunyai saluran air panas dan gas, pastikan tertanam dengan kuat. Gunakan sambungan pipa yang lentur.
- Letakkan barang yang besar dan berat di bagian bawah rak dan pastikan rak tertempel mati pada tembok



- Simpan barang pecah-belah di bagian bawah rak atau lemari yang berlaci dan dapat dikunci
- Gantungkan benda berat seperti gambar, lukisan, dan cermin jauh dari tempat tidur, sofa atau kursi dimana orang duduk
- Segera perbaiki kabel-kabel yang rusak dan sambungan gas yang bocor
- Perbaiki keretakan-keretakan pada atap dan fondasi rumah, dan pastikan hal itu bukan karena kerusakan struktur
- Pasang pipa air dan gas yang lentur untuk menghindari kebocoran air dan gas
- Simpan racun serangga atau bahan yang berbahaya dan mudah terbakar di tempat aman, terkunci serta jauh dari jangkauan anak-anak
- Hiasan gantung dan lampu diikat kuat agar tidak jatuh pada saat gempa.
- Bila memungkinkan sediakan kasur gulung di dekat tempat-tempat tertentu sebagai alat pengaman kejatuhan barang dari atas
- Menyediakan helm dekat dengan tempat kerja atau tempat tidur Anda dan gunakan segera ketika terjadi gempa

Tindakan saat terjadi gempa bumi

1. Bila Anda berada dalam bangunan, cari tempat perlindungan, misalnya di bawah meja yang kuat. Hindari jendela dan bagian rumah yang terbuat dari kaca. Gunakan bangku, meja atau perlengkapan rumah tangga yang kuat sebagai perlindungan
2. Tetap di sana namun bersiap untuk pindah. Tunggu sampai guncangan berhenti dan aman untuk bergerak
3. Menjauhlah dari jendela kaca, perapian, kompor atau peralatan rumah tangga yang mungkin akan jatuh. Tetap di dalam untuk menghindari terkena pecahan kaca atau bagian-bagian bangunan
4. Jika malam hari dan Anda di tempat tidur, jangan lari keluar. Cari tempat yang aman di bawah tempat tidur atau meja yang kuat dan tunggu gempa berhenti. Jika gempa sudah berhenti, periksa anggota keluarga dan carilah tempat yang aman. Ada baiknya kita mempunyai lampu senter dekat tempat tidur. Saat gempa malam hari, alat murah ini sangat berguna untuk menerangi jalan mencari tempat aman, terutama bila listrik padam akibat gempa. Lilin dan lampu gas sangat berbahaya, dan sebaiknya tidak digunakan
5. Jika Anda berada di tengah keramaian, cari perlindungan. Tetap tenang dan mintalah yang lain untuk tenang juga. Jika sudah aman, berpindahlah ke tempat yang terbuka, jauh dari pepohonan besar atau bangunan. Waspada akan kemungkinan gempa susulan
6. Jika Anda di luar, cari tempat terbuka, jauh dari bangunan, pohon tinggi dan jaringan listrik. Hindari rekahan akibat gempa yang bisa sangat berbahaya
7. Jika Anda mengemudi, berhentilah jika aman, tapi tetap dalam mobil. Menjauhlah dari



jembatan, jembatan layang atau terowongan. Pindahkan mobil jauh dari lalu lintas. Jangan berhenti dekat pohon tinggi, lampu lalu lintas atau tiang listrik

8. Jika Anda di pegunungan, dekat dengan lereng atau jurang yang rapuh, waspadalah dengan batu atau tanah longsor yang runtuh akibat gempa
9. Jika Anda di pantai, segeralah berpindah ke daerah yang tinggi atau berjarak beberapa ratus meter dari pantai. Gempa bumi dapat menyebabkan tsunami selang beberapa menit atau jam setelah gempa dan menyebabkan kerusakan yang hebat

Tindakan setelah gempa bumi berlangsung

Saat Anda dan keluarga terlepas dari ancaman akibat gempa awal

1. Periksa adanya luka. Setelah menolong diri, bantu menolong mereka yang terluka atau terjebak. Hubungi petugas yang menangani bencana, kemudian berikan pertolongan pertama jika memungkinkan. Jangan coba memindahkan mereka yang luka serius karena justru bisa memperparah luka.
2. Periksa keamanan. Periksa hal-hal berikut setelah gempa
 - Api atau ancaman kebakaran
 - Kebocoran gas - tutup saluran gas jika diduga bocor dari adanya bau dan jangan dibuka sebelum diperbaiki oleh ahlinya
 - Kerusakan saluran listrik - matikan meteran listrik
 - Kerusakan kabel listrik - menjauhlah dari kabel listrik sekalipun meteran telah dimatikan
 - Barang-barang yang jatuh di dalam lemari (saat Anda membukanya)
 - Periksa pesawat telepon - pastikan telepon pada tempatnya
3. Lindungi diri Anda dari ancaman tidak langsung dengan memakai celana panjang, baju lengan panjang, sepatu yang kuat, dan jika mungkin juga sarung tangan. Ini akan melindungi Anda dari luka akibat barang-barang yang pecah.

4. Bantu tetangga yang memerlukan bantuan. Orang tua, anak-anak, ibu hamil, ibu menyusui dan orang cacat mungkin perlu bantuan tambahan. Mereka yang jumlah anggota keluarganya besar juga memerlukan bantuan tambahan pada keadaan darurat.
5. Pembersihan. Singkirkan barang-barang yang mungkin berbahaya, termasuk pecahan gelas, kaca, dan obat-obatan yang tumpah.
6. Waspada dengan gempa susulan. Sebagian besar gempa susulan lebih lemah dari gempa utama. Namun, beberapa dapat cukup kuat untuk merobohkan bangunan yang sudah goyah akibat gempa pertama. Tetaplah berada jauh dari bangunan. Kembali ke rumah hanya bila pihak berwenang sudah mengumumkan keadaan aman.
 - Gunakan lampu senter. Jangan gunakan korek api, lilin, kompor gas atau obor
 - Gunakan telepon rumah hanya dalam keadaan darurat yang mengancam jiwa
 - Nyalakan radio untuk informasi, laporan kerusakan atau keperluan relawan di daerah Anda
 - Kondisikan jalan bebas rintangan untuk mobil darurat



Tentang Panduan Umum Penanggulangan Bencana Berbasis Masyarakat



Dengan membaca buku itu, berarti tindakan awal dalam usaha Penanggulangan Bencana bisa dilakukan.

Dalam buku panduan itu, usaha Penanggulangan Bencana adalah atas kemampuan masyarakat sendiri atau bekerjasama dengan instansi terkait dalam persiapan untuk mencegah, menangani dan memulihkan keadaan setelah bencana.

Letak geografis dan kondisi geologis menyebabkan Indonesia menjadi salah satu negara yang sangat berpotensi sekaligus rawan bencana seperti gempa bumi, tsunami, banjir, tanah longsor, badai dan letusan gunung berapi.

Secara umum, di Indonesia terdapat peristiwa bencana yang terjadi berulang kali setiap tahun.

Di samping itu, jumlah penduduk yang demikian besar telah pula mengakibatkan bencana yang disebabkan oleh ulah manusia, seperti kebakaran, kebakaran hutan, pencemaran, kerusakan lingkungan dan sebagainya. (BAKORNAS PB)

'Bencana Bisa Terjadi Kapan Saja, Dimana Saja Dan Bisa Menimpa Siapa Saja...'

Pada akhirnya, bencana tersebut menimbulkan kerusakan dan kerugian material bahkan korban jiwa, serta mengakibatkan terjadinya pengungsian besar-besaran dan terganggunya kehidupan sosial ekonomi masyarakat (BAKORNAS PB). Untuk itulah diperlukan kesiapsiagaan agar bisa mencegah dan mengurangi kemungkinan bencana.



Pihak-pihak terkait dalam Penanggulangan Bencana

Dalam setiap kejadian bencana di Indonesia ada beberapa pihak yang bekerja sama dalam melakukan usaha-usaha penanganannya. Adalah hak masyarakat untuk menghubungi instansi terkait ini karena keberadaan pihak-pihak ini adalah untuk mendampingi masyarakat dalam usaha penanggulangan bencana. Hubungan dengan pihak-pihak ini sebaiknya dijalin dalam tahap sebelum bencana, saat bencana dan setelah bencana. Untuk memperkuat kesiapsiagaan, masyarakat bisa mendapatkan pelatihan dan bantuan dari instansi/organisasi dibawah ini :

Dinas Sosial

Adalah instansi Pemerintah yang menangani bidang kesejahteraan dalam membantu masyarakat yang dilanda bencana.

Tentara Nasional Indonesia (TNI)

Bisa memberi pelatihan kepada masyarakat untuk meningkatkan kemampuan dalam bidang operasi di lapangan.

Badan Meteorologi dan Geofisika (BMG)

Adalah instansi Pemerintah yang memberi informasi tentang perkembangan cuaca, gempa bumi dan kegiatan gunung berapi.

Search and Rescue (SAR)

Adalah lembaga yang bertugas dalam hal melakukan pencarian, pertolongan dan penyelamatan terhadap orang yang mengalami musibah atau diperkirakan hilang dalam suatu bencana.

Rumah Sakit (Unit Gawat Darurat)

Adalah instansi pemerintah maupun swasta yang memiliki kapasitas/kewenangan dalam hal pelayanan kesehatan masyarakat luas. Dalam hal penanganan bencana, rumah sakit melakukan penanganan korban bencana baik dalam penanganan penderita gawat darurat maupun tindakan-tindakan perawatan korban bencana secara berkelanjutan.

Puskesmas (Pusat Kesehatan Masyarakat)

Adalah instansi pemerintah yang memiliki tugas untuk memberikan pelayanan kesehatan di tingkat lapisan masyarakat terkecil, dan instansi ini memiliki kemampuan untuk melakukan tindakan-tindakan penanganan penderita gawat darurat sebelum dilakukan evakuasi selanjutnya ke rumah sakit.

Polisi Daerah

Adalah instansi pemerintah yang memiliki kewenangan dalam hal keamanan dan ketertiban masyarakat sekaligus memiliki fungsi sebagai pihak yang melakukan tindakan-tindakan yang bersifat darurat dalam penanganan bencana di masyarakat. Instansi kepolisian biasanya ada di setiap tingkatan masyarakat hingga yang terkecil.

Hansip / Linmas

adalah kelompok masyarakat yang ditugaskan untuk membantu tugas kepolisian dalam melakukan pengamanan wilayah domisili tugas mereka. Kelompok ini terdiri dari anggota-anggota masyarakat terpilih dan dipercayai untuk melakukan pengawasan terhadap keamanan dan ketertiban wilayah.

Palang Merah Indonesia (PMI)

Adalah lembaga yang bertugas untuk membantu masyarakat dalam meringankan penderitaan masyarakat yang dilanda bencana.

Lembaga Swadaya Masyarakat (LSM)

LSM lokal bisa bekerja sama dengan masyarakat dalam menanggulangi bencana dan membantu masyarakat untuk membina hubungan ke luar.

Media Massa

Media Massa Cetak maupun Elektronik (televisi dan radio) bisa menyebarkan berita tentang bencana dan bisa membantu untuk mencari bantuan.

Kelompok Masyarakat Penanggulangan Bencana (KMPB)

Terdiri atas anggota-anggota masyarakat yang pembentukannya adalah hasil dari keputusan masyarakat bersama. Lihat PBBM untuk keterangan lebih lanjut.

GEMPA BUMI

CERITA TENTANG PERAN MASYARAKAT DESA SAAT MENGHADAPI BENCANA GEMPA



Paket PBBM ini dikembangkan dengan dukungan dari

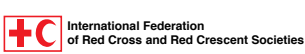

www.idepfoundation.org/pbbm

ISBN : 979-24-1303-0